Dépistage du cancer du col de l'utérus

Dépistage du cancer du col de l'utérus

Dépistage

Le Programme ontarien de dépistage du cancer du col de l'utérus recommande que les personnes se fassent dépister si elles :

- Ont au moins 25 ans
- Sont une femme, une personne bispirituelle, une personne transmasculine ou une personne non binaire ayant un col de l'utérus
- Ont déjà eu des contacts sexuels avec une autre personne
- Ne présente aucun symptôme du cancer du col de l'utérus, comme des saignements différents ou des écoulements (liquide clair ou jaune) du vagin (ouverture génitale)

La plupart des personnes admissibles au dépistage du col de l'utérus devraient se faire dépister tous les 5 ans et peuvent arrêter le dépistage du col de l'utérus après un test de dépistage négatif entre 65 et 69 ans. Un fournisseur de soins de santé peut aider une personne à décider si elle doit être dépistée après l'âge de 69 ans.

Le Programme ontarien de dépistage du cancer du col de l'utérus envoie des lettres aux personnes admissibles les invitant à passer un test de dépistage du cancer du col de l'utérus, leur communiquant les résultats du test et les prochaines étapes à suivre, et leur rappelant quand passer un nouveau dépistage.

Où se trouve le **col de l'utérus?**

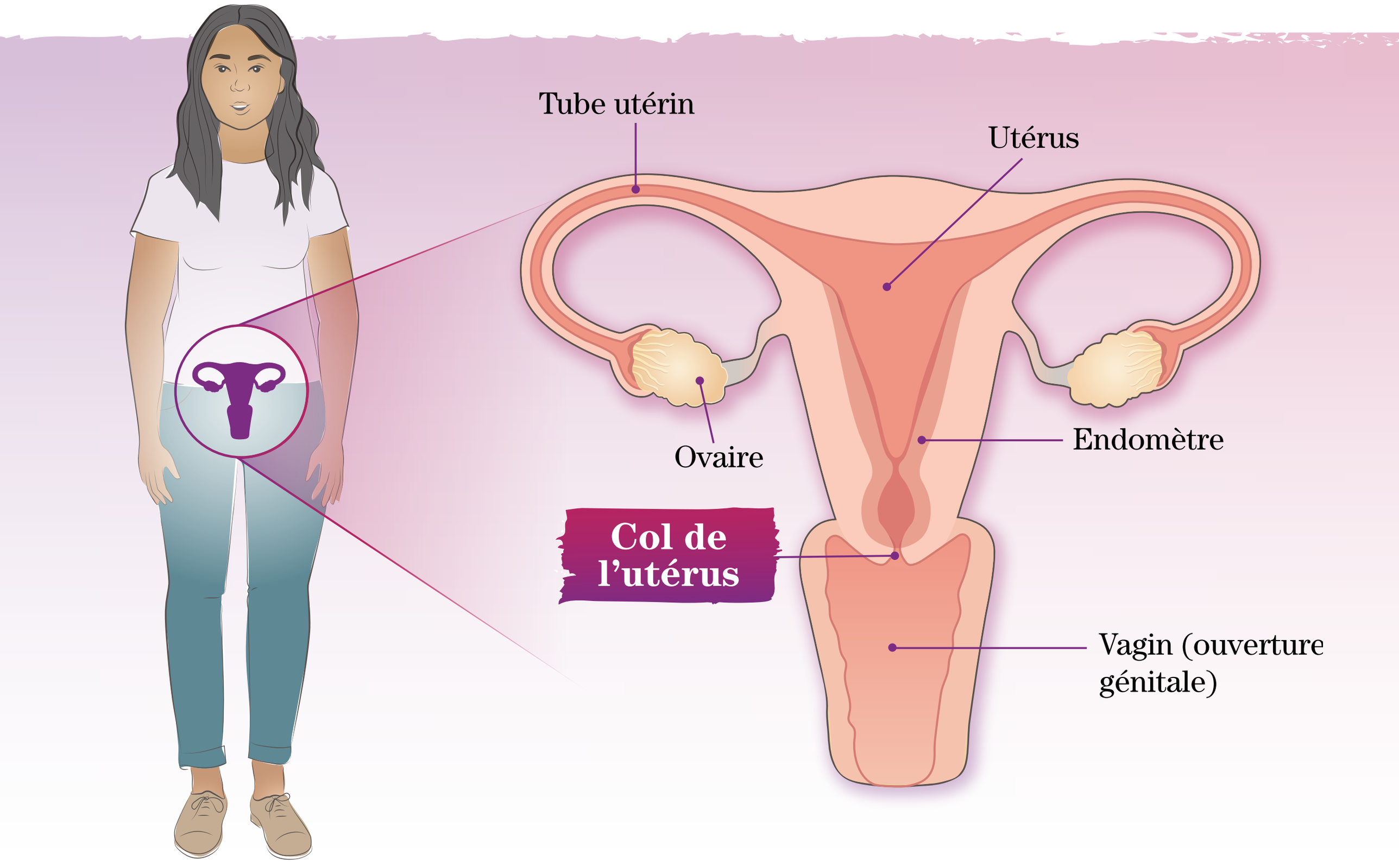

Où se trouve le **col de l'utérus?**

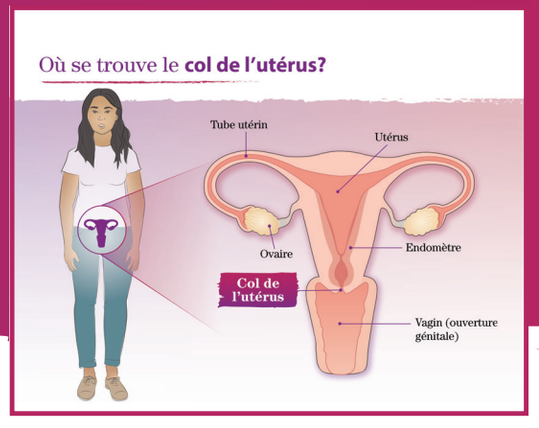

Le col de l'utérus est une partie du corps qui relie l'utérus au vagin (ouverture génitale).

L'utérus est l'endroit où les bébés sont portés pendant la grossesse.

Faits sur le **virus du papillome humain (VPH)**

Le VPH est très courant.

Environ 8 personnes sur 10 qui ont eu des contacts sexuels ont été infectées par le VPH à un moment donné de leur vie.

Le VPH est un virus qui se transmet d'une personne à une autre par contact sexuel.

Le VPH est courant et **disparaîtra souvent de lui-même sans causer de dommages.**

Il existe plus de 100 types de VPH et ils peuvent causer des changements aux cellules du col de l'utérus. **Avec certains types de VPH, ces changements cellulaires peuvent évoluer en cancer du col de l'utérus** s'ils ne sont pas traités.

Chesson, H. W., Dunne, E. F., Hariri, S., & Markowitz, L. E. (2014). The estimated lifetime probability of acquiring human papillomavirus in the United States. Sexually transmitted diseases, 41(11), 660-664.

Faits sur le **virus du papillome humain (VPH)**

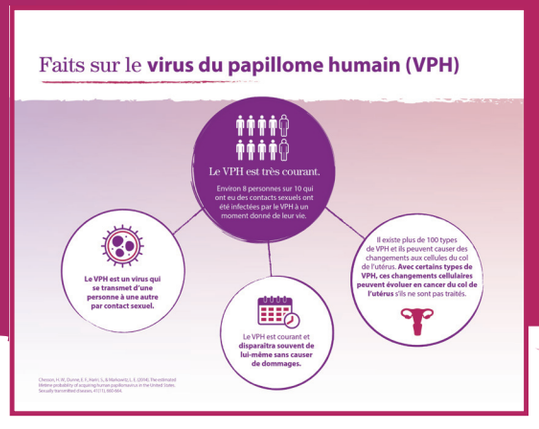

Le cancer du col de l'utérus est presque toujours causé par le virus du papillome humain (VPH).

Le VPH est un virus qui se transmet d'une personne à une autre par contact sexuel. Le contact sexuel inclut lorsque quelqu'un a un contact avec les parties génitales d'une autre personne. Ce contact peut se faire avec les mains, la bouche ou les organes génitaux.

Le VPH est courant et disparaîtra souvent de lui-même sans causer de dommages.

Il existe plus de 100 types de VPH et ils peuvent causer des changements aux cellules du col de l'utérus. Avec **certains** types de VPH, ces changements cellulaires peuvent évoluer en cancer du col de l'utérus s'ils ne sont pas traités.

Qu’est-ce que le **test de dépistage du cancer du col de l’utérus?**

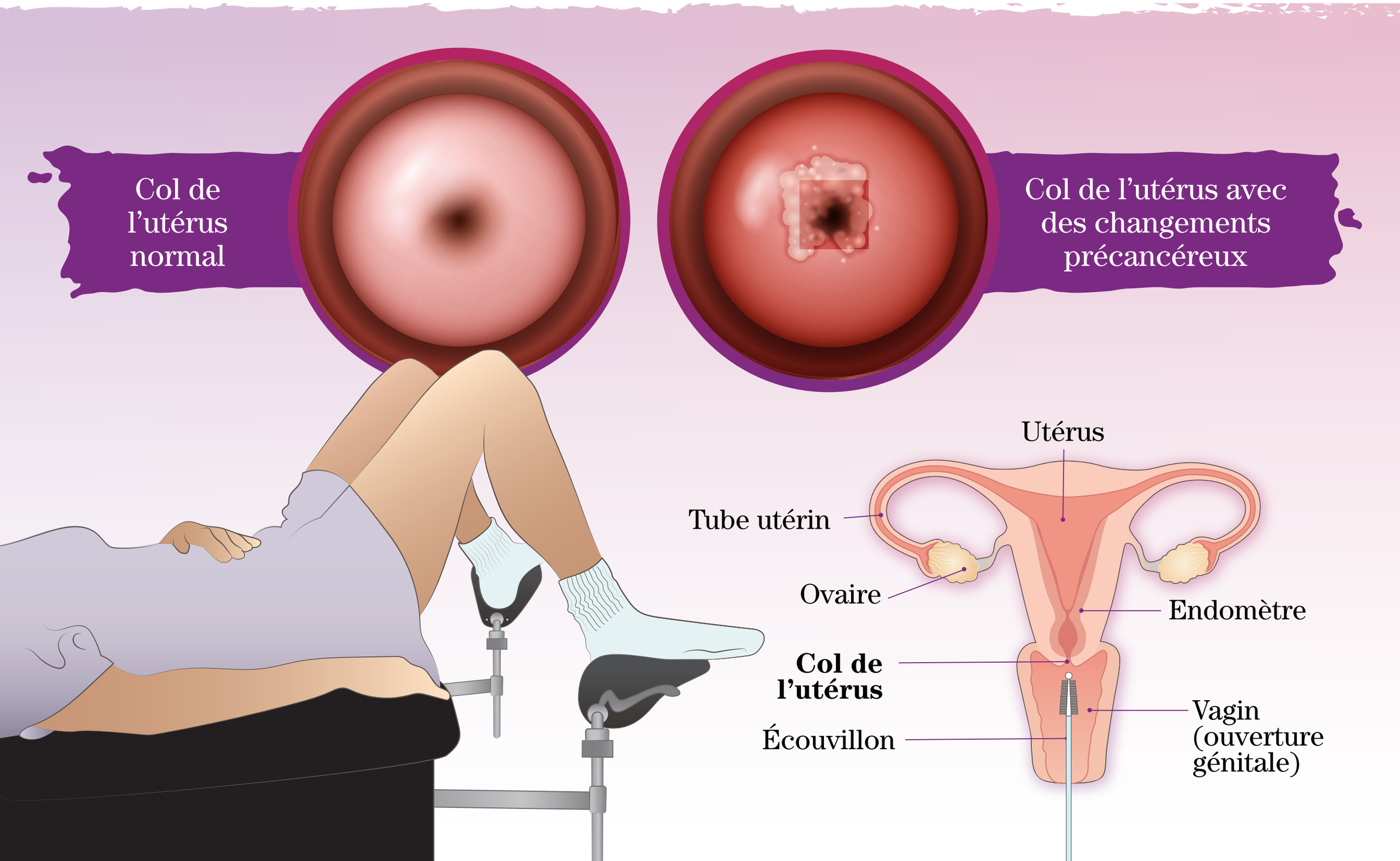

Qu'est-ce que le **test de dépistage du cancer du col de l'utérus?**

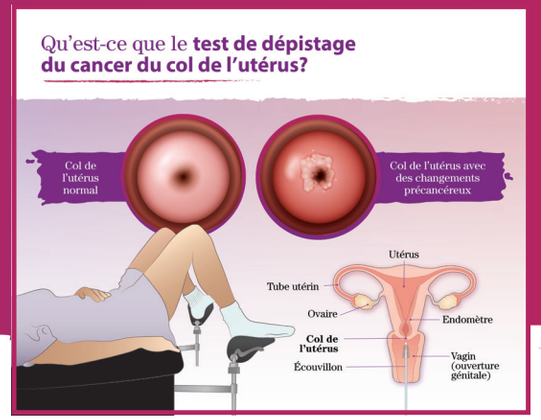

À propos du test

Le test de dépistage du cancer du col de l'utérus recherche les types de virus du papillome humain (VPH) qui peuvent parfois causer le cancer du col de l'utérus. Il vérifie également la présence de modifications cellulaires dans le col de l'utérus causées par ces types de VPH. Le test ne recherche **pas** d'autres types de VPH.

Les tests de dépistage du cancer du col de l'utérus ressemblent à un test Pap. Un fournisseur de soins de santé utilisera une petite brosse douce pour prélever des cellules de votre col de l'utérus afin que le laboratoire puisse tester les cellules pour les types de VPH et la présence de modifications cellulaires. La personne qui effectue votre test peut essayer de rendre le test aussi confortable que possible pour vous.

L'échantillon est envoyé à un laboratoire où les cellules sont testées pour les types de VPH et la présence de modifications cellulaires.

Un dépistage régulier avec le test de dépistage du col de l'utérus est le meilleur moyen de réduire vos chances de développer un cancer du col de l'utérus.

Assurez-vous de passer régulièrement des tests de dépistage du col de l'utérus et de faire d'autres tests en cas de résultat anormal, si nécessaire.

Symptômes du **cancer du col de l'utérus**

Les symptômes varient d'une personne à l'autre, mais peuvent inclure des anomalies :

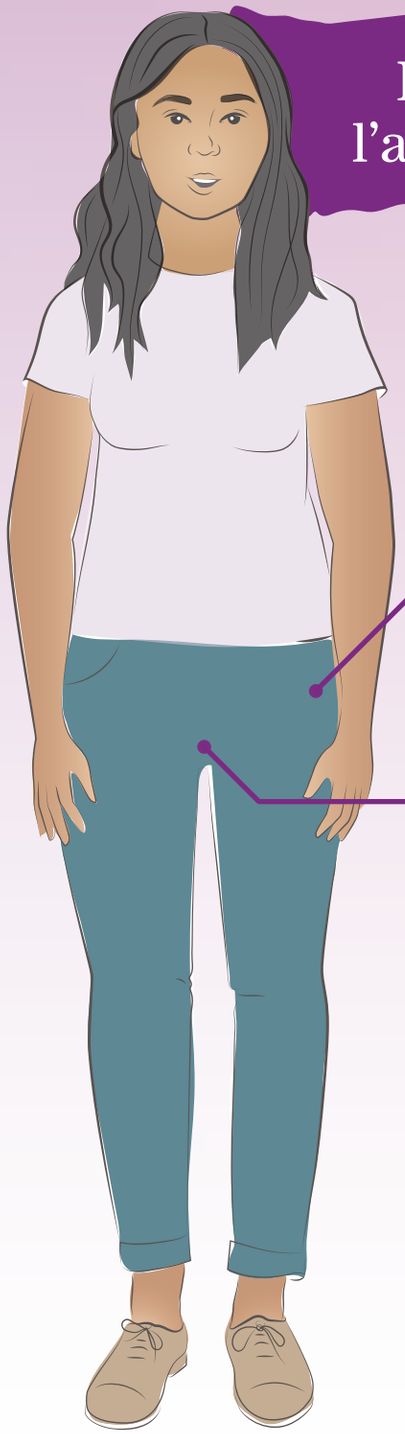

- Douleur pelvienne
- Saignements vaginaux
- Écoulement vaginal

Symptômes du **cancer du col de l'utérus**

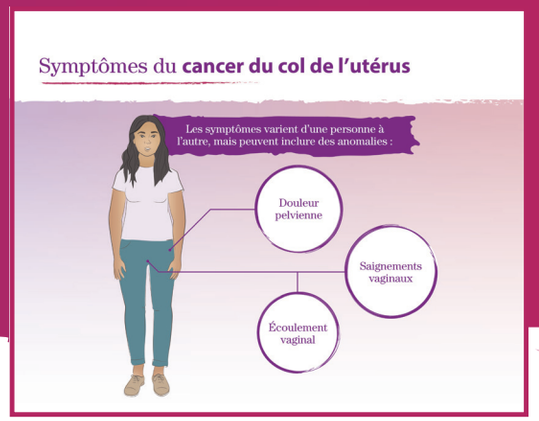

Symptômes

- Saignements entre les règles ou après les rapports sexuels
- Douleur pelvienne au repos ou pendant les rapports sexuels
- Changements dans les pertes vaginales ou l'odeur; les écoulements pourraient être aqueux ou rouges
- Saignements vaginaux pendant de longues périodes; les saignements pendant plus de 2 semaines devraient être examinés
- Si vous avez des saignements vaginaux lorsque vous êtes ménopausée (c'est-à-dire lorsque vos règles mensuelles s'arrêtent), consultez votre fournisseur de soins de santé

Vaccin contre le **virus du papillome humain (VPH)**

Le vaccin contre le VPH est un moyen sûr et efficace de se protéger contre les infections au VPH.

Vaccin contre le **virus du papillome humain (VPH)**

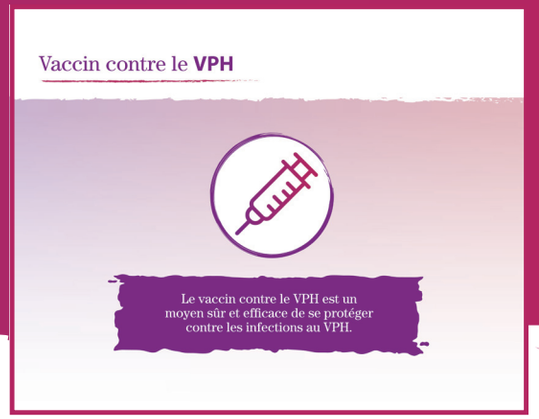

Le vaccin contre le virus du papillome humain (VPH) est un moyen sûr et efficace de se protéger contre les infections au VPH.

La vaccination contre le VPH est fortement recommandée pour toutes les personnes âgées de 9 à 26 ans. Les personnes de 27 ans et plus peuvent également bénéficier de la vaccination contre le VPH et devraient discuter avec leur fournisseur de soins de santé pour voir si la vaccination est appropriée pour elles.

Dans le passé, il était recommandé de vacciner uniquement les filles et les femmes, mais les recherches ont changé et il est maintenant recommandé de vacciner tous les enfants.

Si vous avez des questions sur l'adéquation du vaccin contre le VPH pour vous, parlez à votre fournisseur de soins de santé, à une clinique de santé sexuelle ou à une unité de santé publique.

Même après avoir reçu un vaccin contre le VPH, vous avez toujours besoin de tests réguliers de dépistage du col de l'utérus, comme recommandé par votre fournisseur de soins de santé.